



INSTITUTO GERAÇÃO UNIDADES PRODUTIVAS



“PROJETO FLANELINHA”

CONTRATURNO ESCOLAR

RELATÓRIO ANUAL 2025



PROJETO FLANELINHA

CONTRATURO ESCOLAR.

REPRESENTANTE LEGAL

Leonel Serra de Souza Borges

COORDENADORA

Verena Priscila Lima Souza de Assis



IDENTIFICAÇÃO DO PROJETO

IDENTIFICAÇÃO:

Entidade Proponente: Instituto Geração Unidades Produtivas – Projeto Flanelinha

CNPJ: 00.773.364/0001-04

Registro no CMDCA: 018

Validade do Registro: junho/2026

Endereço: Rua Baltazar Lorenzetto, 395 – Jardim Brasil

Cidade: Itapetininga/SP

CEP: 18214-490

Fone/Fax: (15) 3273-4552

E-mail: institutogeracao@hotmail.com

Site: www.institutogeracao.org

Instagram: @instituto_geracao

REPRESENTANTE LEGAL DA ENTIDADE:

Leonel Serra de Souza Borges

COORDENADORA

Verena Priscila Lima Souza de Assis



Relatório Anual 2025

1. APRESENTAÇÃO

O presente relatório tem como objetivo apresentar os resultados obtidos ao longo do ano de 2025 pelo Projeto de Contraturno Escolar, desenvolvido para crianças de 6 a 11 anos. O projeto teve como foco o fortalecimento do desenvolvimento integral das crianças, oferecendo oficinas, atividades culturais, esportivas e socioemocionais no período oposto ao da escola regular.

Ao longo do ano foram promovidas ações que contribuíram significativamente para o aprendizado, a socialização, a autonomia e o fortalecimento de vínculos entre crianças, famílias e comunidade.

Quanto às reuniões de pais e responsáveis, foram realizadas em 07/05/2025 e outra dia 23/08/2025. Mantivemos o grupo do WhatsApp que está sendo muito importante para compartilhar informações e fotos das atividades realizadas para os responsáveis acompanharem.

Durante todo o ano, as orientações aos familiares foram realizadas por meio de ligação, atendimento presencial e mensagens via WhatsApp.

A equipe técnica pela assistente social ofereceu todo o suporte às crianças e aos familiares.

Os eventos festivos Carnaval, Páscoa, Dias das Crianças, aniversariantes foram comemorados com muita alegria e diversão pelas crianças. Também promovemos o acesso à cultura levando-os as exposições no SESI, na Biblioteca Municipal. As crianças puderam assistir belíssimas peças teatrais e exposições no SESI, visita ao Parque Regina Freire, Auditório da prefeitura. Encerramos o ano visitando o Clube Recreativo Itapetiningano (CRI).

Realizamos as matrículas para novas crianças durante todo o ano.

2. Objetivos do Projeto



Objetivo Geral:

- Complementar o processo educacional das crianças promovendo o desenvolvimento social, cognitivo, cultural, em um ambiente acolhedor e seguro.

Objetivos específicos

- Incentivar a criatividade, expressão corporal e a Leitura, através das oficinas de arte, música e esportes.
- Desenvolver habilidades socioemocionais.
- Estimular a convivência social e o respeito mútuo.
- Desenvolver a consciência ambiental, promovendo o respeito e o cuidado com a natureza.

3 – Metodologia e atividades desenvolvidas.

Durante o ano de 2025, o projeto desenvolveu atividades organizadas em eixos:

- Atividades lúdicas e recreativas: jogos educativos, brincadeiras dirigidas e dinâmicas em grupo;
- Atividades culturais e artísticas: artes visuais, música, dança, apresentações culturais.
- Datas comemorativas e eventos: ações temáticas, apresentações e momento de integração com as famílias.
- Atividades esportivas: Jogos campeonatos, atividades físicas e hábitos saudáveis.
- Educação socioemocional: Rodas de conversas, valores, respeito, empatia e convivência, tivemos convidados psicólogos palestrantes.

4- Público

Durante o ano de 2025, o projeto atendeu crianças regularmente matriculadas nas escolas do município, com frequência média satisfatória e participação ativa nas atividades propostas por crianças entre 6 a 11 anos de idade.



5- Resultados Alcançados

Os resultados obtidos ao longo do ano de 2025 foram **satisfatórios e positivos**, evidenciando o impacto do projeto na vida das crianças atendidas.

- Melhora significativamente no comportamento, na socialização e no respeito as regras; 90%
- Redução do tempo ocioso no contraturno escolar, oferecendo um ambiente seguro e educativo; 100%
- Fortalecimento de vínculos afetivos entre crianças, equipe e família; 100%
- Participação ativa das famílias em reuniões, eventos e apresentações; 90%
- Desenvolvimento da autonomia, autoestima e responsabilidade; 100%

Cronograma de execução do Projeto mensal												
2025												
	Jan	Fev	Mar	Abr	Mai	Jun	Jul	Ago	Set	Out	Nov	Dez
Oficina de Musicalização	X	X	X	X	X	X	X	X	X	X	X	X
Oficina de Arte	X	X	X	X	X	X	X	X	X	X	X	X
Oficina Vivendo a Leitura	X	X	X	X	X	X	X	X	X	X	X	X
Oficina Curiosidades da Natureza	X	X	X	X	X	X	X	X	X	X	X	X
Oficina de Recreação e Lazer	X	X	X	X	X	X	X	X	X	X	X	X
Reuniões com os Pais e responsáveis					X			X				
Eventos festivos Páscoa, festa Junina, Dia da Família, Dia das Crianças, Natal		X		X	X	X				X		X
Comemoração Aniversariantes do mês	X	X	X	X	X	X	X	X	X	X	X	X
Reunião da equipe	X	X	X	X	X	X	X	X	X	X	X	X
Atividades Diferenciadas, Férias e recreação e lazer	X						X			X		X

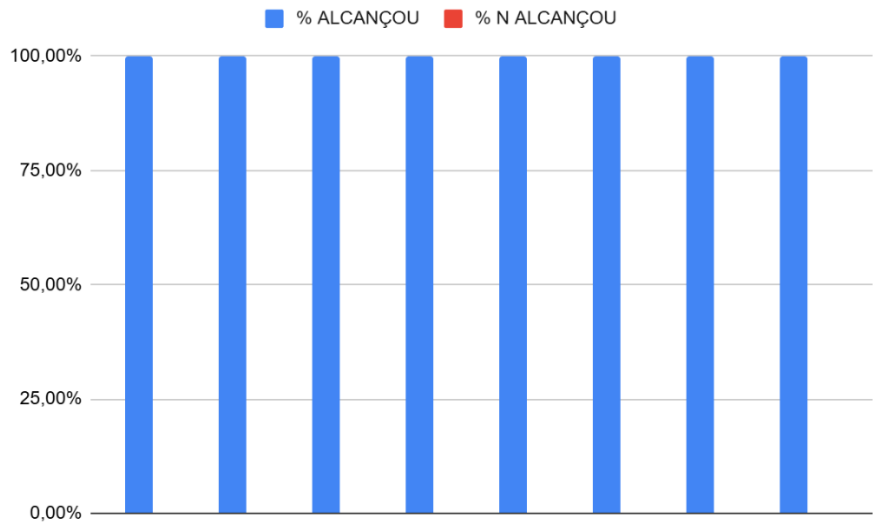
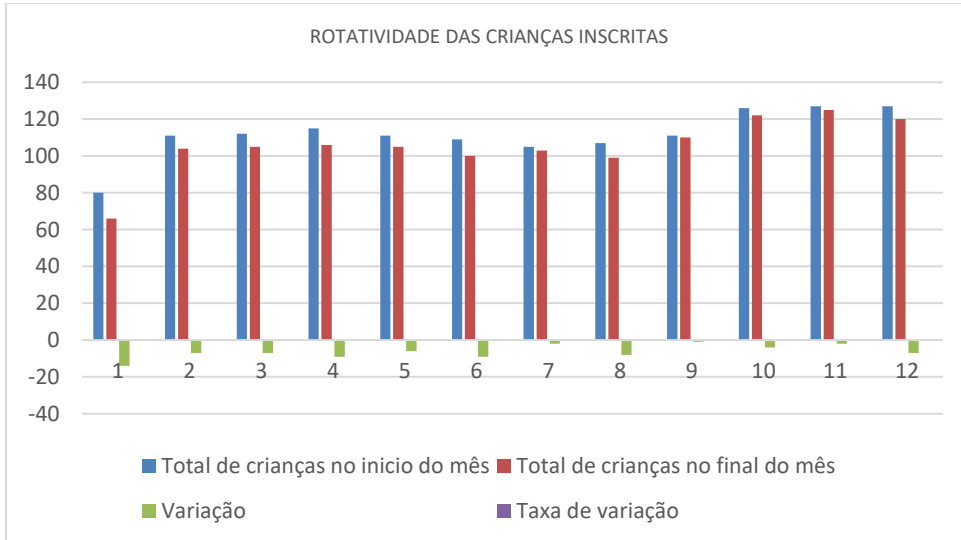

2 - COMO VOCÊ AVALIA AS OFICINAS?

50 respostas

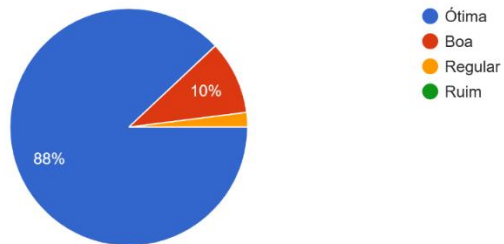



6- CONCLUSÃO DAS OFICINAS

O Projeto Flanelinha, cumpriu seu papel social e educacional de maneira significativa para o ano de 2025, proporcionando o desenvolvimento integral das crianças atendidas. Os resultados apresentados reforçam a importância da continuidade e ampliação do projeto, visando atender ainda mais crianças.

No projeto os atendidos têm contato com atividades que não estão inclusas na grade curricular da escola regular, possibilitando o acesso à cultura, visitas, passeios e muitas vivências únicas. Além de programar atividades diferenciadas estimulando as brincadeiras, com objetivo de que as crianças aprendam a lidar com o universo que as cercam, tornando-as autônomas, cooperativas, criativas e criadoras.

Os eventos festivos Carnaval, Páscoa, Dias das Crianças, aniversariantes foram comemorados com muita alegria e diversão pelas crianças, que também realizaram uma apresentação de final de ano no Auditório Municipal Alcides Rossi.

Promovemos o acesso à cultura levando-os as exposições no SESI, na Biblioteca Municipal, convidamos alguns ícones da nossa cultura regional como por exemplo: O violeiro, educador musical Bob Vieira, o mestre Marcos Silvério, com uma apresentação de HAPKIDO, o contramestre de capoeira e agente cultural, grupo senzala, Estudantes de Psicologia com palestras e dinâmicas. As crianças puderam assistir belíssimas peças teatrais e exposições no SESI. Encerramos o ano visitando o Clube Recreativo Itapetiningano (CRI). Trabalhamos com as famílias orientando-as e realizando encaminhamentos para a rede socioassistencial.

Agradecemos a todos os profissionais envolvidos, as famílias, e a administração pública pelo apoio e confiança ao longo do ano.

ASSINATURA DOS RESPONSÁVEIS.

Leonel Serra de Souza Borges
REPRESENTANTE LEGAL DA ENTIDADE

VERENA PRISCILA LIMA SOUZA DE ASSIS
Coordenadora Projeto Flanelinha